



02.12.2024

## Guida rapida

# SafeNet Authentication Client (SAC)

**Stato:** rilasciato

V2.0



**Il SafeNetAuthentication Client (SAC) si trova di default sul client BAB.**

All'interno di SAC è possibile leggere tutte le informazioni sulla smartcard che si trovano attualmente nel lettore di smartcard.

Se un'organizzazione vicino al Governo Federale (ad es. un cantone) desidera il SAC sul proprio dispositivo dell'ufficio, è necessario che se lo procuri e lo distribuisca da sé.

## 1. SafeNet Authentication Client (SAC) → Avvio

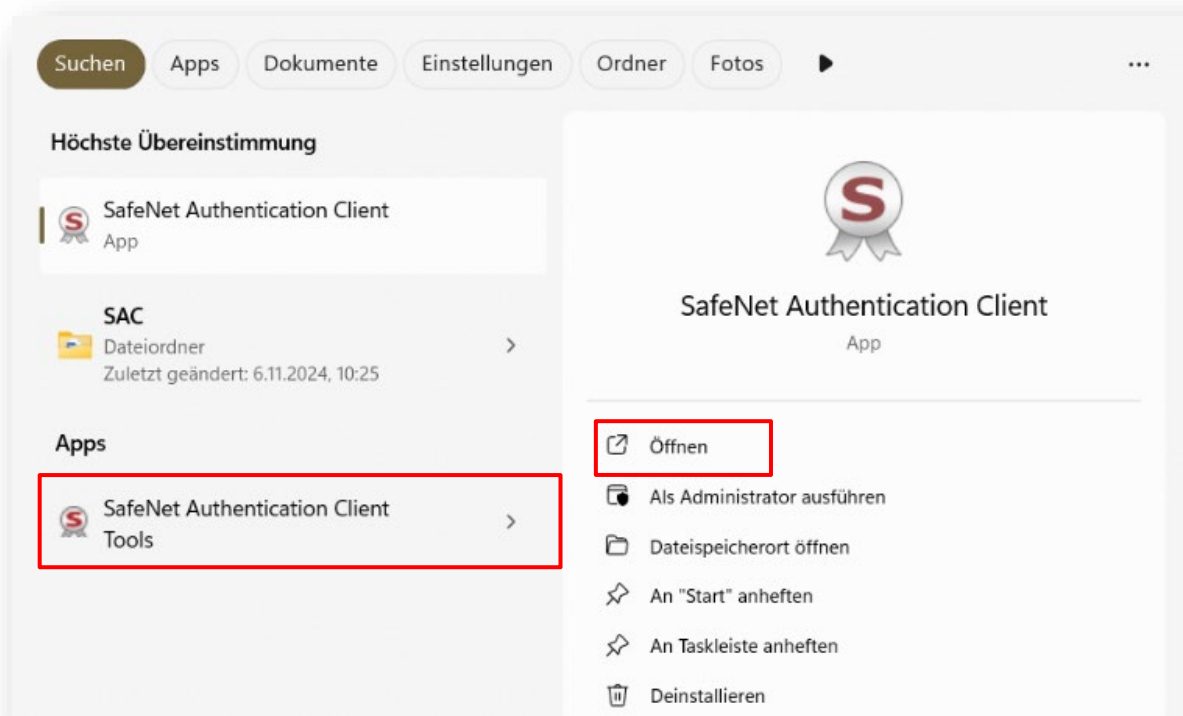

## 2. SafeNet Authentication Client (SAC) → Versione

- Avviare il SAC.
- Selezionare l'icona «I» (About).

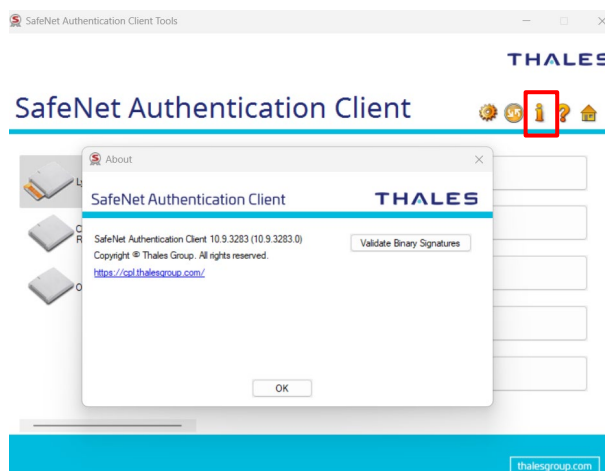

### 3. Dettagli della smartcard (View Token Info)

- Avviare il SAC.
- Selezionare «View Token Info».

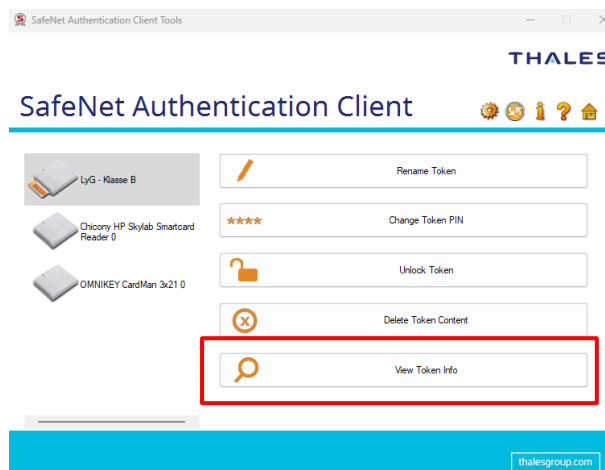

È anche possibile copiare l'intera informazione (Pulsante: Copy).

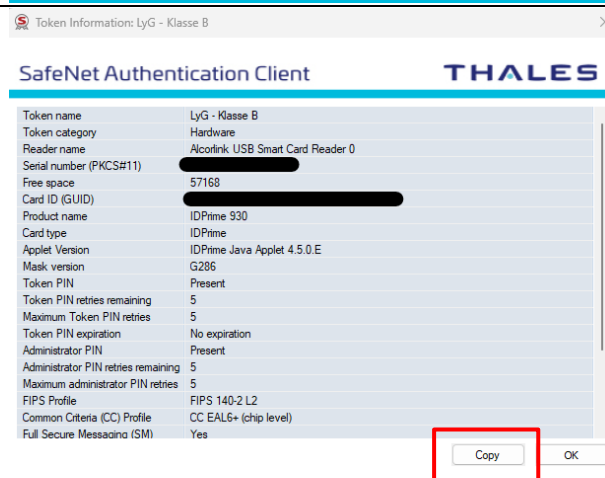

#### 4. Cambiare l'etichetta della smartcard (Rename Token)

Se si dispone di più Smartcard, è possibile assegnare un'etichetta ad ognuna di esse.

- Avviare il SAC.
- Selezionare «Rename Token».

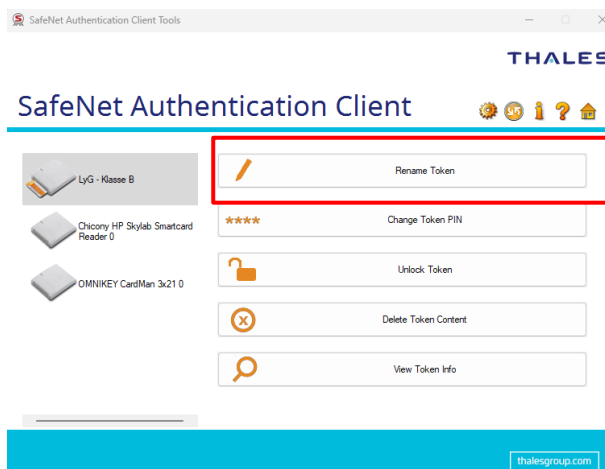

- Inserire il PIN nel campo «Token PIN».
- Confermare con «OK».

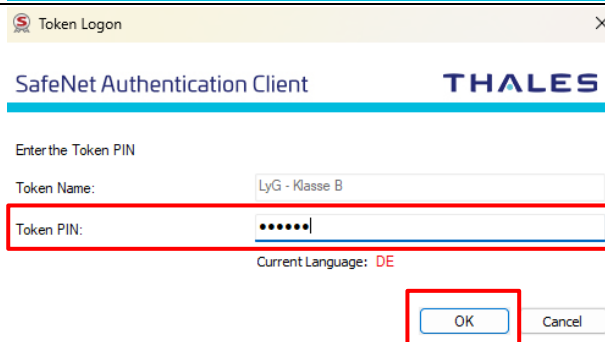

- Inserire il nome del token desiderato (etichetta) nel campo «New token name».
- Confermare con «OK».

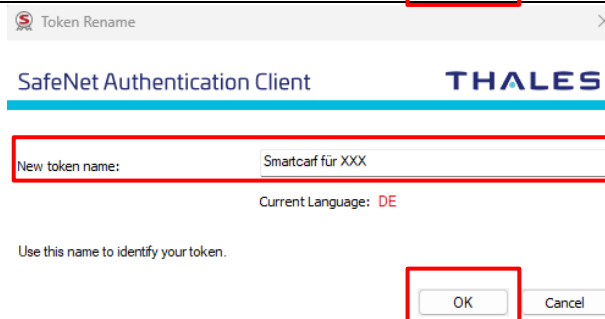

## 5. Cambiare il PIN della smartcard (Change Token PIN)

Il PIN attuale della smartcard, che deve essere ancora valido, può essere modificato con “Modifica PIN token”.

**Importante:** rispettare le regole del PIN. Queste possono essere consultate sulla nostra homepage PKI alla voce [Classe B - Libreria di moduli e documenti](#).

- Avviare il SAC.
- Selezionare «Change Token PIN».

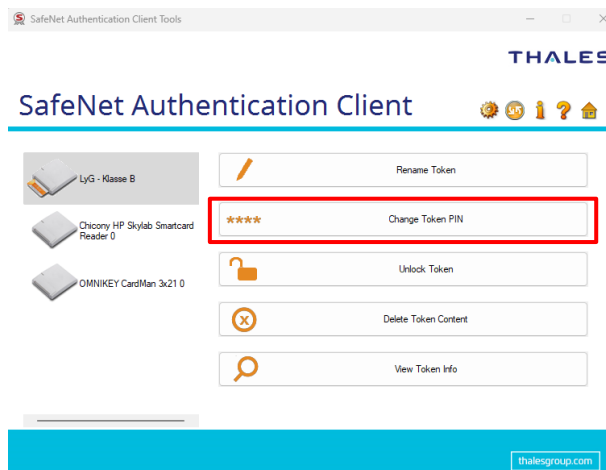

**IMPORTANTE:** Osservare le [regole del PIN](#)

- Inserire il PIN attuale (e valido) nel campo «Current Token PIN».
- Inserire il nuovo PIN nei campi «New Token PIN» und «Confirm PIN».
- Confermare con «OK».

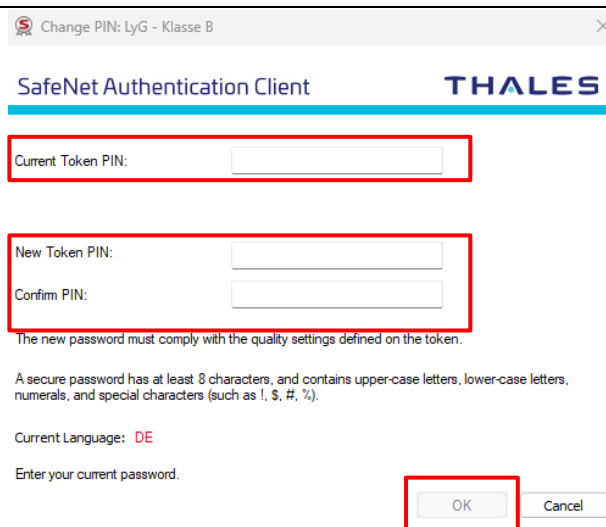

- Si riceverà la conferma che la modifica del PIN è stata effettuata con successo.
- Chiudere il SAC con «OK».

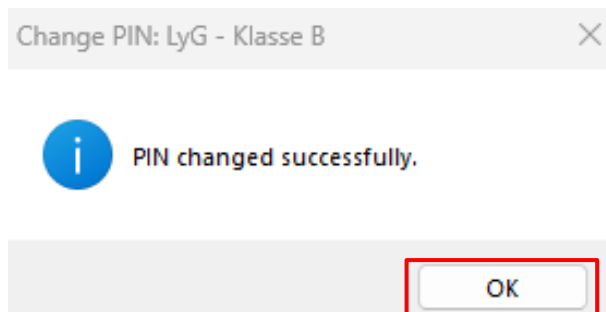

## 6. Visualizzazione dei certificati sulla smartcard

- Avviare il SAC.
- Selezionare «Advanced View» (icona: «ruota dentata»).

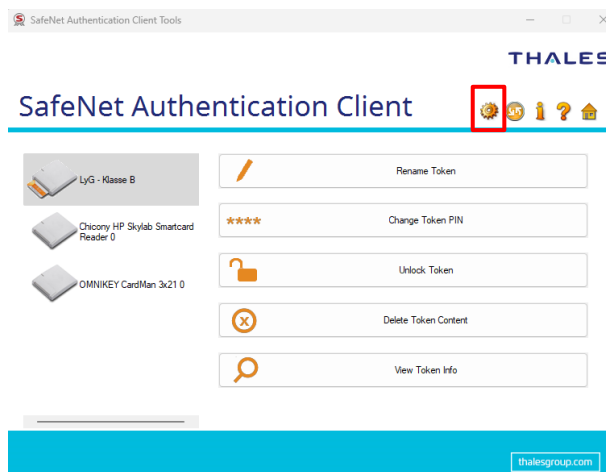

Selezionare «User certificates».

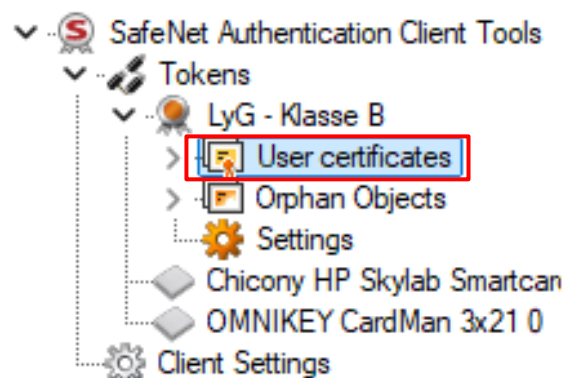

I certificati attuali vengono visualizzati con le seguenti informazioni:

1. Common name (CN)
2. Data di scadenza
3. Tipi di certificati

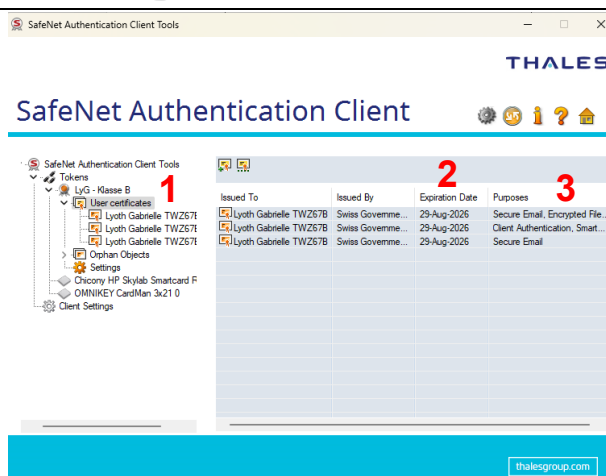

Ora è possibile selezionare ogni singolo certificato e ottenere informazioni dettagliate su di esso.

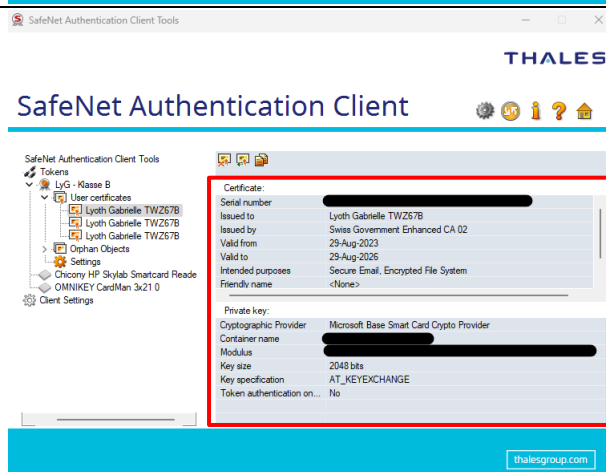

Le chiavi non utilizzate sono visualizzate sotto la voce «Orphan Objects».

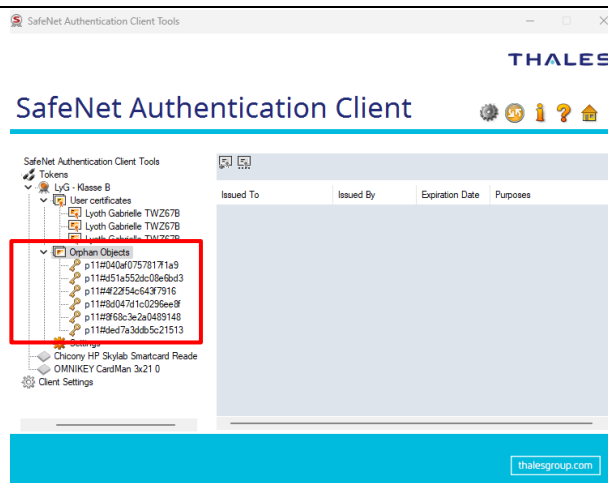

### Visualizzazione dei certificati

Cliccare due volte con il tasto sinistro del mouse sul certificato desiderato.

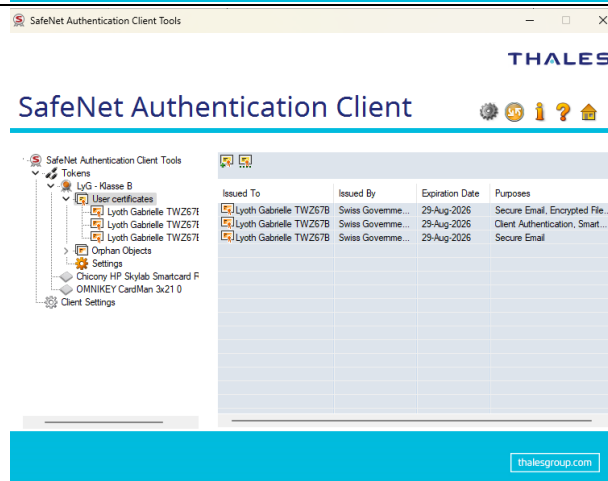

### Scheda «Allgemein (Generale)»

Qui vengono visualizzate le informazioni sul certificato.

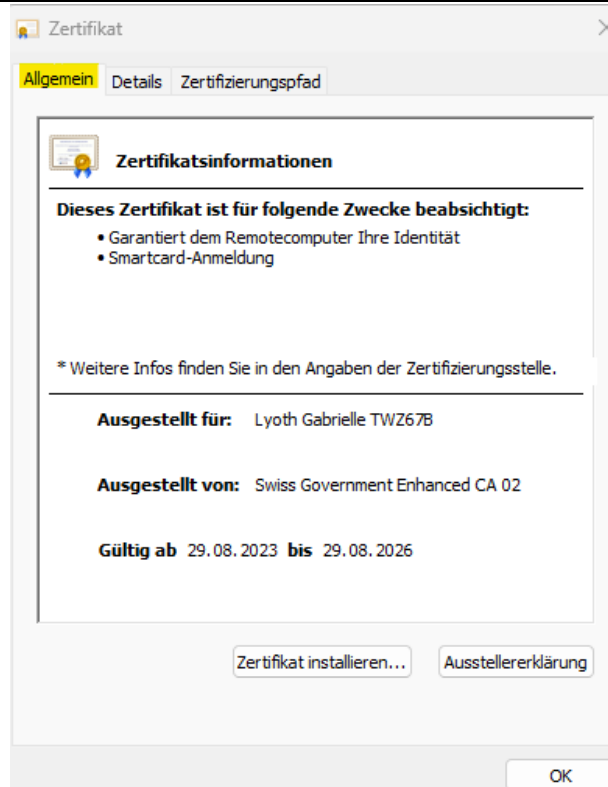

### Scheda «Details (Dettagli)»

Qui vengono visualizzate le informazioni dettagliate del certificato (ad esempio, numero di serie, validità, CN...).

1. I singoli dettagli desiderati possono essere copiati
2. È possibile salvare il certificato

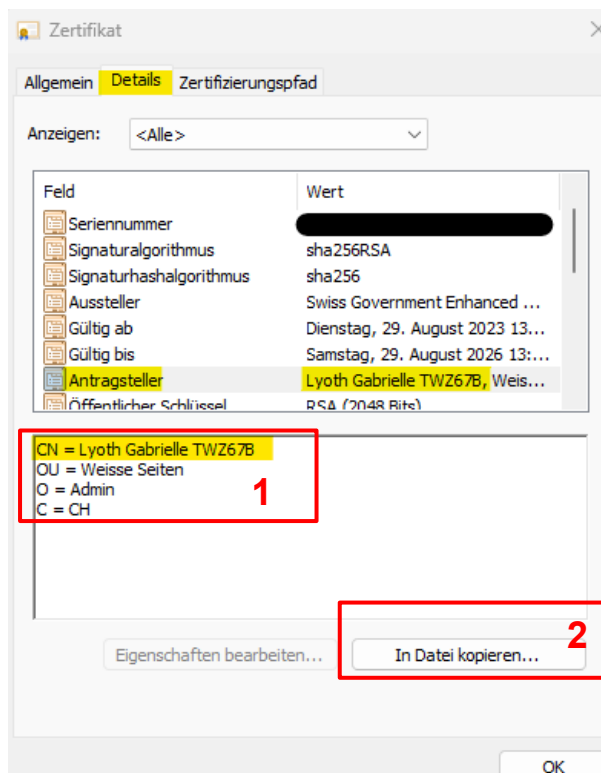

### Scheda «Zertifizierungspfad (Percorso di certificazione)»

1. Il percorso di certificazione viene visualizzato qui
2. Lo stato della certificazione viene visualizzato qui

