



17.10.2024

## Quick Guide

# Key Recovery Wizard

## Wiederherstellung von Verschlüsselungszertifikaten

**Status:** Freigegeben

V2.0



Die zertifikatsinhabende Person bemerkt, dass sie eine alte verschlüsselte E-Mail nicht mehr lesen kann, weil der zugehörige private Schlüssel nicht mehr auf seiner gegenwärtigen Smartcard gespeichert ist.

Sie ruft in seinem Browser die Anwendung «Key Recovery» auf und erstellt damit ein eTicket im zentralen PKI-System.

Ein [Lernvideo](#) und die [Prozessbeschreibung](#) finden Sie auf unserer [PKI Homepage](#).

## Prozess

Die zertifikatsinhabende Person ruft in ihrem Browser die Anwendung «Key Recovery» auf und erstellt damit ein eTicket im zentralen PKI System.

Mit der eTicket-Nummer und seiner Smartcard begibt sie sich zu seinem zuständigen LRA-Officer. Nachdem sie vom LRA-Officer identifiziert wurde, startet der LRAO den Key Recovery Wizard und gibt die eTicket-Nummer ein. Der Wizard zeigt darauf alle für diese Person je ausgestellten Encryption Zertifikate an.

Die zertifikatsinhabende Person gibt dem LRA-Officer diejenigen Schlüssel an, die sie wiederherstellen möchte. Nach Eingabe ihrer persönlichen PIN, schreibt der Wizard die gewählten Encryption Keys auf die Smartcard der Person.

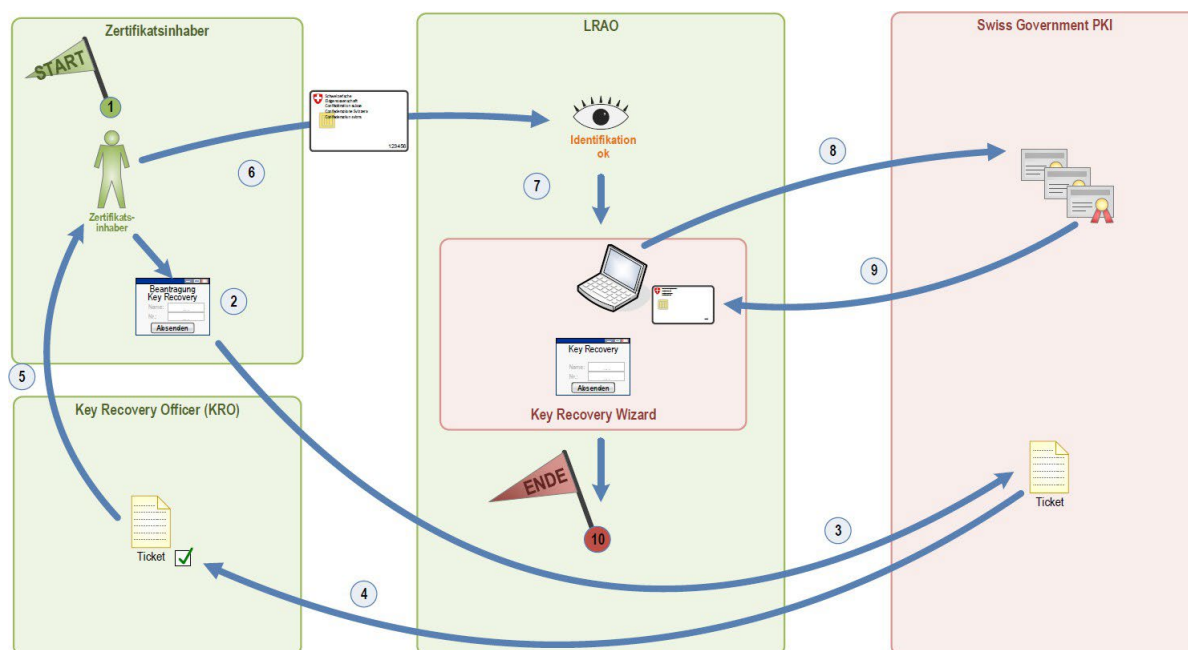

## Erläuterung

Nr.	Element	Erläuterung
1	1	Die zertifikatsinhabende Person stellt fest, dass sie eine E-Mail nicht entschlüsseln kann, weil ihr der entsprechende private Encryption Key fehlt.
2	2,3	Mit dem Web-Tool 'KeyRecoveryRequest' eröffnet sie ein eTicket für das Key Recovery.
3	4	Der KRO (Key Recovery Officer) erhält vom System die Aufforderung, den Key Recovery Request zu bewilligen (nur in bestimmten Ämtern)
4	5	Nach der Bewilligung des Requests durch den KRO wird der Zertifikats Inhabenden Person die eTicket-Nummer mitgeteilt.
5	6	Mit der eTicket-Nummer sucht sie ihren zuständigen LRA-Officer auf.
6	7,8,9	Der LRA-Officer startet den Recovery Wizard und wählt mit der zertifikatinhabende Person die wiederherzustellenden Schlüssel aus. Diese werden vom Wizard auf die Smartcard geschrieben.

# 1 Starten des Key Recovery Antrags (zertifikatsinhabende Person)

Benutzen Sie Ihr aktuell gültiges Klasse B Zertifikat, um auf den [Antragslink](https://key-recovery.pki.admin.ch/KeyRecoveryRequest/) zu kommen:

1. <https://key-recovery.pki.admin.ch/Key-RecoveryRequest>
2. Oder suchen Sie in der Windows-Suche nach «Key Recovery Request».

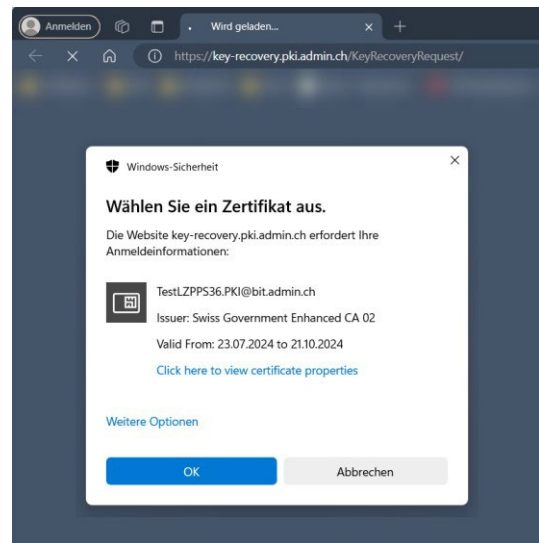
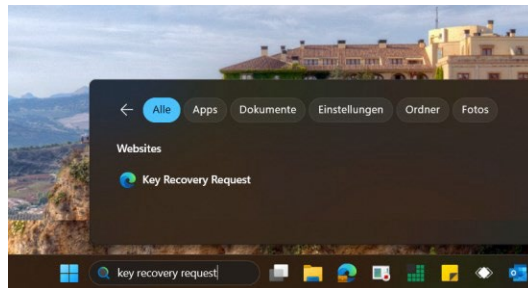

Geben Sie danach den PIN Ihrer SmartCard ein.

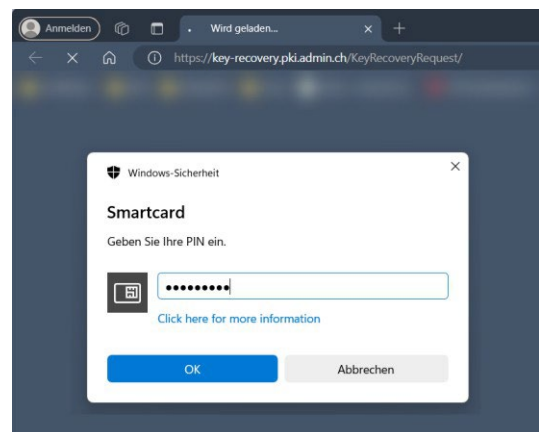

Klicken Sie auf Key Recovery Antrag erzeugen

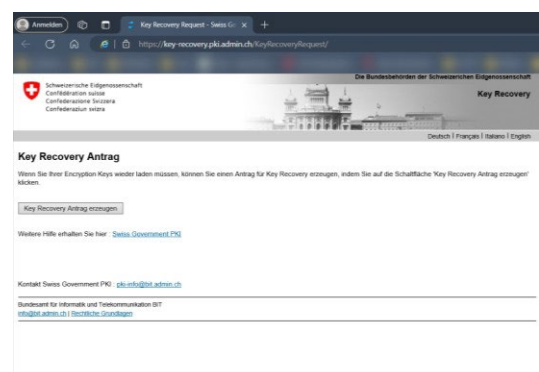

Im Bestätigungsfeld der Antragsübergabe erhalten Sie eine Übersicht der archivierten Schlüssel.

Sie können den Internet-Browser nun verlassen.

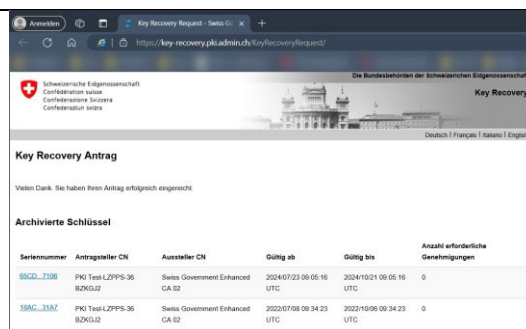

The screenshot shows the 'Key Recovery Request' web application. At the top, there is a confirmation message: 'Vielen Dank. Sie haben Ihren Antrag erfolgreich eingereicht.' Below this, a section titled 'Archivierte Schlüssel' contains a table with the following data:

Seriennummer	Antragsteller CN	Aussteller CN	Gültig ab	Gültig bis	Anzahl erforderliche Genehmigungen
65CD-7108	PKI Test-LZPPS-36 BZNGU2	Swiss Government Enhanced CA B2	2024/07/23 09:05:16 UTC	2024/10/21 09:05:16 UTC	0
18AC-31A7	PKI Test-LZPPS-36 BZNGU2	Swiss Government Enhanced CA B2	2022/07/08 09:34:23 UTC	2022/10/06 09:34:23 UTC	0

Im nächsten Schritt erhalten Sie ein Bestätigungsmail auf Deutsch und Englisch in Ihrer Mailbox.

*(Braucht es eine Genehmigung erfolgt die Mail nach der Freigabe des Auftrags durch eine dedizierte Person, die diese Funktion in Ihrem Amt ausübt).*

Die **eTicket-Nummer** in der Mail wird vom LRA-Officer für die Wiederherstellung des Schlüssels benötigt. Begeben Sie sich damit zu einem LRA-Officer oder einem berechtigten Key Recovery Officer.

## 2 Schlüssel-Wiederherstellung (LRAO/Key Recovery Officer)

Loggen Sie sich mit Ihrer berechtigten LRAO-Karte im Key Recovery Wizard ein.

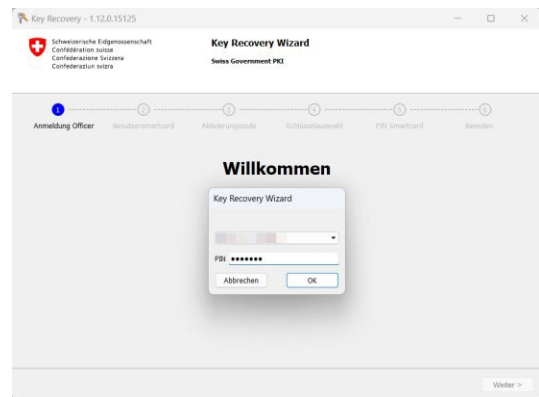

Der Wizard startet auf.

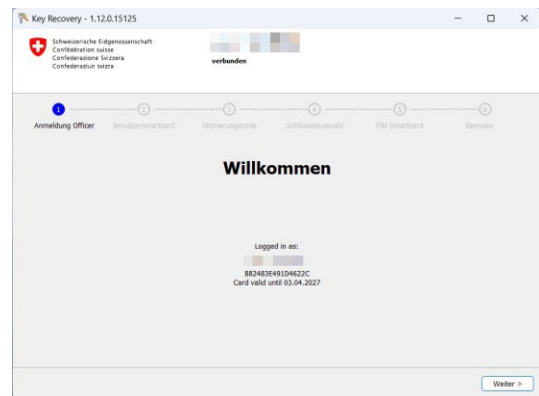

Fügen Sie nun die Benutzersmartcard im freien Kartenleser ein.

*(Ist die Karte bereits im Leser so entfernen Sie diese und fügen Sie sie an dieser Stelle wieder ein.)*

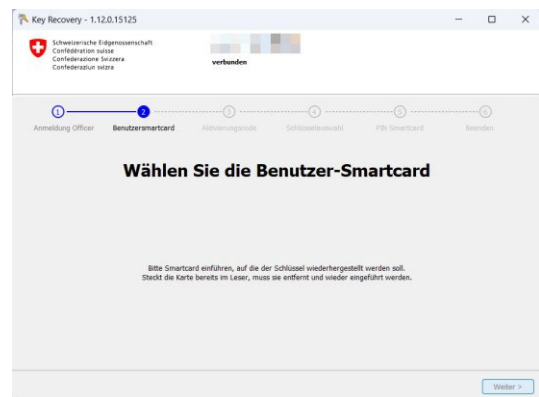

Die Benutzersmartcard wird automatisch erkannt. Klicken Sie auf «Weiter».

